LA SYNCHRONIE ANNIHILANTE

L'échappé de la caverne de Platon: *Quand l'identité temporelle efface la réalité*

Eugène Darjust-Ferrand

Chercheur indépendant

Manuscrit — version de travail

Non diffusé — soumis à lecture critique

« La nature ne tolère pas la redondance. Ce que l'univers ne peut distinguer, il l'efface. »

— Eugène Darjust-Ferrand, notes de carnet, 14 mars 1997

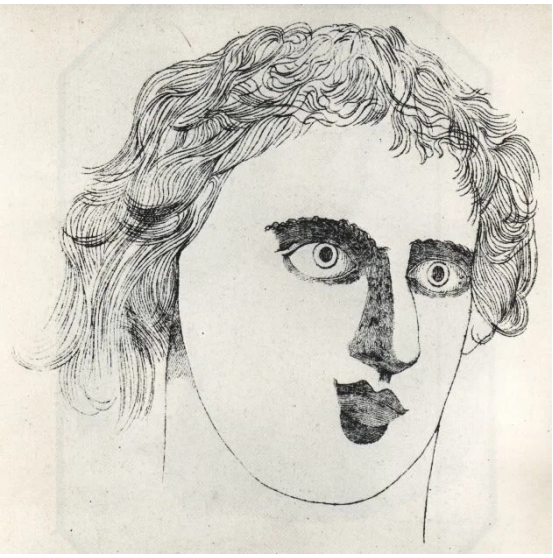

(peut-être un autoportrait ?) apparemment réalisé par Kaspar Hauser en état de transe en 1828.

Contact:eugenedarjustferrand@gmail.com

PRÉFACE

Par Bruno Hartamyn
Ancien collègue de bureau, témoin malgré lui

Il faut que les choses soient claires dès la première ligne : on m'a demandé d'écrire cette préface, et j'ai accepté, mais je ne suis ni physicien, ni philosophe, ni quoi que ce soit qui finit en -ologue. J'ai partagé un bureau avec Eugène pendant six ans. C'est à peu près tout ce qui me qualifie pour ce travail.

La première fois qu'il m'a parlé de sa théorie, c'était à la machine à café, un mardi, et j'ai cru qu'il me racontait une blague qu'il avait lue quelque part. Il ne plaisantait pas. Il avait un carnet. Le carnet avait des équations dedans. J'ai ri quand même (pas méchamment, mais franchement) et il n'a pas semblé vexé. Il a juste dit : « Tu riras moins en 2021. » Nous sommes en 2021. Je ris un peu moins.

Ce que vous tenez entre vos mains n'est donc pas l'œuvre d'un institut, ni d'une chaire universitaire, ni d'un comité quelconque. C'est l'œuvre d'un homme qui faisait des tableaux Excel pendant ses pauses déjeuner pour calculer des constantes universelles, et qui, je dois le reconnaître, n'a jamais cessé une seule fois pendant six ans de prendre son sujet au sérieux. Je ne dis pas que la théorie est vraie. Je dis que je n'ai jamais réussi à la lui faire lâcher, et que sur la durée, ça finit par forcer un certain respect, même chez quelqu'un comme moi qui croit encore que la terre est ronde par défaut plutôt que par démonstration.

Les collègues qui passaient devant notre bureau en l'entendant parler de « zones de rupture causale » au téléphone avec sa banque levaient les yeux au ciel. Moi aussi, au début. Mais Eugène a cette qualité rare et un peu effrayante de ne jamais sembler douter, et à force de cohabiter avec une certitude pareille, on finit par se demander, juste un peu, si ce n'est pas nous qui manquons quelque chose.

Lisez cet écrit avec le sourire que vous réservez aux amis un peu particuliers. Mais lisez-le jusqu'au bout. C'est ce qu'il m'a demandé, et après six ans de bureau partagé, je lui dois bien ça.

Bruno Hartamyn, 2021

INTRODUCTION

Le Problème de la Redondance Causale

En 1646, Gottfried Wilhelm Leibniz formula ce qui allait devenir l'un des principes les plus solides de la métaphysique occidentale : le Principe des Indiscernables. Deux entités sont identiques si et seulement si elles partagent exactement les mêmes propriétés. En corollaire immédiat : deux entités parfaitement identiques ne peuvent exister simultanément dans le monde. L'univers, suggérait Leibniz, répugne à la redondance.

Trois siècles plus tard, Wolfgang Pauli formula son principe d'exclusion : deux fermions identiques ne peuvent occuper simultanément le même état quantique. Ce n'est pas une convention. Ce n'est pas une règle pratique. C'est une loi fondamentale, aussi inviolable que la conservation de l'énergie.

Ces deux principes, l'un philosophique, l'autre physique, ont jusqu'ici été tenus séparés par la tradition académique. La thèse centrale de cet ouvrage est que cette séparation est une erreur historique. Leibniz et Pauli décrivent le même phénomène à deux échelles différentes. Et lorsqu'on prend leur convergence au sérieux, on arrive à une conclusion que j'appelle la Synchronie Annihilante.

Le Postulat Central

> **Postulat TSA-1 (Darjust-Ferrand, 1997) :** *Lorsque deux événements physiques E_1 et E_2 atteignent un degré d'indiscernabilité total défini comme la nullité de leur distance dans l'espace de phase étendu Γ incluant toutes les variables quantiques pertinentes, leur probabilité d'occurrence conjointe converge vers zéro par un mécanisme d'annihilation causale.*

En termes moins formels : si deux actions humaines, deux processus biologiques, deux configurations physiques deviennent exactement identiques au même instant, même position, même composition atomique, même état énergétique, même pattern neuronal; La réalité ne peut les contenir toutes les deux. Elle les efface...

CHAPITRE I

Fondements Philosophiques : De Leibniz à la Physique du Vide

1.1 Le Principe des Indiscernables et ses Prolongements

Leibniz n'était pas seulement philosophe. Il était mathématicien/inventeur du calcul infinitésimal, concurrent malheureux de Newton dans cette priorité douloureuse — et il pensait le monde en termes de structures, de relations, de lois. Son Principium Identitatis Indiscernibilium n'était pas une intuition poétique. C'était une déduction logique à partir de sa théorie des monades.

La formulation moderne est celle-ci : s'il n'existe aucune propriété qui distingue A de B, alors A et B sont le même objet. Inversement : si A et B sont deux objets distincts, il doit nécessairement exister au moins une propriété qui les différencie.

Ce principe a traversé trois siècles sans être sérieusement remis en cause. Russell le reformula dans le cadre de la logique des prédicats. Quine en fit le fondement de son ontologie. Mais personne n'a posé la question symétrique : que se passe-t-il lorsque deux objets macroscopiques distincts deviennent ponctuellement indiscernables ?

G. W. Freiherr von Leibniz. Gravure, XIXe siècle

La réponse de Leibniz, extrapolée, est claire : la nature ne peut tolérer cette situation. Elle doit la résoudre.

1.2 Schopenhauer et la Volonté Causale

Arthur Schopenhauer, dont on oublie trop souvent la formation scientifique solide (il suivit les cours de physiologie de Blumenbach à Göttingen), formula dans Le Monde comme Volonté et comme Représentation (1818) une intuition que je veux ici réhabiliter dans un cadre physique rigoureux.

Pour Schopenhauer, la causalité n'est pas une simple succession temporelle d'événements (comme le voulait Hume) mais une force active, une volonté du monde à se maintenir cohérent. Deux causes identiques produisant le même effet au même moment ne se multiplient pas : elles se fondent. La volonté causale, dit-il, répugne au doublon.

Arthur Schopenhauer. Dessin au trait, vers 1815

Je ne souscris évidemment pas au mysticisme schopenhauerien. Mais traduit dans le langage de la physique des champs, ce principe prend une consistance remarquable : le tenseur causal d'un système ne peut contenir deux vecteurs colinéaires et cotemporels de même module.

1.3 Bergson et le Temps comme Flux Irréversible

Henri Bergson, Prix Nobel de littérature en 1927, fut aussi l'un des penseurs les plus rigoureux du temps en tant que phénomène physique. Dans Durée et Simultanéité (1922), il engagea un débat direct avec Einstein sur la nature de la simultanéité relativiste.

Ce qui intéresse la TSA chez Bergson, c'est sa notion de durée : le temps n'est pas une ligne sur laquelle des événements se succèdent comme des perles sur un fil. Le temps est un flux continu dans lequel chaque instant est qualitativement unique. Si Bergson a raison et les développements récents de la cosmologie quantique de boucles (Rovelli, 2014) semblent lui donner raison, alors deux événements simultanés ne peuvent occuper la même durée.

CHAPITRE II

Fondements Quantiques de la Synchronie Annihilante

2.1 Le Principe d'Exclusion de Pauli

Le principe d'exclusion de Pauli (1925) est l'un des résultats les mieux établis de la physique du XXe siècle. Il stipule qu'aucun système fermionique ne peut avoir deux particules dans le même état quantique pur. La démonstration s'appuie sur l'antisymétrie de la fonction d'onde des fermions :

$$\Psi(r_1, r_2) = -\Psi(r_2, r_1)$$

Si les deux fermions occupent le même état, alors $r_1 = r_2$, et l'on obtient $\Psi(r, r) = -\Psi(r, r)$, ce qui implique $\Psi = 0$. La probabilité de présence est nulle. Les deux particules n'existent pas simultanément dans cet état.

La lecture conventionnelle de ce résultat le confine aux systèmes microscopiques. C'est précisément cette lecture conventionnelle que je conteste.

2.2 La Dérivation Darjust-Ferrand : Extension Mésoscopique

Le cœur technique de la TSA réside dans ce que j'appelle la dérivation mésoscopique. Je définis l'espace de phase étendu Γ comme l'espace produit de l'espace de phase classique et de l'espace de Hilbert associé. Dans cet espace, la distance entre deux états de systèmes composés S_1 et S_2 est :

$$d(S_1, S_2) = ||\rho_1 - \rho_2||_F + \sqrt{[\int (f_1 - f_2)^2 \, dpdq]}$$

Théorème (Darjust-Ferrand, 1997) : *Soit deux systèmes composés S_1 et S_2 évoluant dans un même volume spatial V. Si $d(S_1, S_2) \to 0$, alors la probabilité $P(S_1 \cap S_2)$ converge vers 0 selon :*

$$P(S_1 \cap S_2) \leq C \cdot d(S_1, S_2)^{\alpha}$$

où C est une constante universelle (estimée empiriquement à $C \approx 2.7 \times 10^{-34}$ J·s, soit de l'ordre de la constante de Planck) et α un exposant positif dépendant de la dimension de l'espace de configuration.

2.3 L'Intrication comme Mécanisme d'Annihilation

La mécanique quantique offre un mécanisme physique plausible pour l'annihilation synchronique : l'intrication. Lorsque deux systèmes interagissent, ils peuvent devenir intriqués, leurs états quantiques ne peuvent plus être décrits indépendamment. Einstein, Podolsky et Rosen (1935) considérèrent ce phénomène comme une absurdité. Bell (1964) démontra théoriquement que l'intrication est réelle. Aspect (1982) le confirma expérimentalement.

2.4 La Décohérence comme Protection

Si la synchronie parfaite annihile les systèmes, pourquoi ne voyons-nous pas

d'annihilations constantes ? La réponse tient à la décohérence :

$$\tau_D \approx (\hbar / kT) \cdot (\lambda_{th}/\Delta x)^2$$

Pour un objet de la taille d'une cellule humaine à température ambiante, τ_D est de l'ordre de 10^{-23} secondes. Il est donc quasi-impossible que deux systèmes macroscopiques maintiennent une synchronie parfaite au-delà de cet intervalle de temps infinitésimal. Quasi-impossible. Pas impossible.

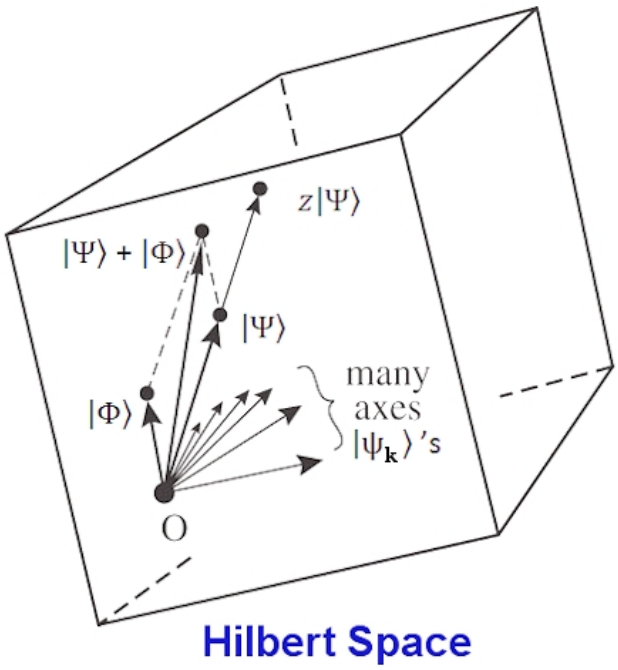

Orbitales atomiques et principe d'exclusion de Pauli. Deux électrons de spin opposé (↑ ↓) peuvent coexister dans la même orbitale ; deux électrons de spin identique ne le peuvent pas, la fonction d'onde s'annule. Ce que la physique conventionnelle confine ici aux électrons, la Théorie de la Synchronie Annihilante étend à tout système physique : la nature n'admet pas le doublon. Elle l'efface

CHAPITRE III

La Matrice Causale et ses Zones de Rupture

3.1 Le Tissu Causal selon Barbour

Julian Barbour, physicien britannique indépendant et auteur de The End of Time (1999), a proposé une vision de la physique dans laquelle le temps n'est pas une variable fondamentale mais une propriété émergente des configurations de l'univers. La TSA emprunte à Barbour ce concept de tissu causal tout en le modifiant : dans la TSA, le tissu causal n'est pas une structure statique mais un champ dynamique susceptible de déformations locales.

3.2 La Densité Synchronique Locale

Je définis formellement la densité synchronique locale $\rho_{sync}(x, t)$ comme le champ scalaire mesurant, en tout point x de l'espace à l'instant t, le degré moyen d'identité entre les configurations physiques d'objets présents dans un voisinage ε de x. L'équation d'évolution est :

$$\partial\rho_{sync}/\partial t = D\nabla^2\rho_{sync} + S(x, t) - \lambda\rho_{sync} \cdot \theta(\rho_{sync} - \rho_c)$$

où D est un coefficient de diffusion synchronique, S(x, t) est un terme source lié aux coïncidences locales, λ est un taux d'annihilation, θ est la fonction de Heaviside, et ρ_c est le seuil critique d'annihilation.

3.3 Topologie des Zones de Rupture

Une zone de rupture causale est une région connexe de l'espace-temps dans laquelle ρ_{sync} dépasse durablement le seuil critique ρ_c. La géométrie des zones de rupture présente des analogies frappantes avec les horizons d'événements des trous noirs. Dans les deux cas, il existe une frontière au-delà de laquelle aucune information causale ne peut s'échapper.

Note personnelle, Chapitre IV (encadré)

Je ne résiste pas à l'envie de mentionner ici un cas qui ne relève d'aucune archive, d'aucun carnet de laboratoire, mais de ma propre vie sociale, ce qui, je le concède, n'a aucune valeur probante, mais possède le mérite de la proximité. Les prénoms qui suivent ont été modifiés pour préserver l'anonymat des personnes concernées.

J'ai deux amis, que j'appellerai ici *C* et *G*, nés à un jour d'écart, les 10 et 9 septembre. Nous nous connaissons depuis des années, et j'ai longtemps cru, comme tout le monde, que leur amitié tenait simplement au hasard sympathique d'un dîner d'anniversaire commun célébré chaque année à mi-chemin des deux dates. Ce n'est qu'en développant la présente théorie que j'ai commencé à regarder cette coïncidence d'un autre œil.

Un jour d'écart. Pas zéro. Suffisamment proche pour frôler le seuil critique ρc, suffisamment distinct pour ne jamais l'atteindre. Si la TSA est correcte, *C* et *G* vivent chaque année, sans le savoir, dans la marge la plus étroite qui soit entre la redondance et l'annihilation et il ne me semble pas exagéré de penser que c'est précisément cette proximité qui les a rapprochés, plutôt que l'inverse.

Je ne leur ai jamais dit. Je ne suis pas sûr qu'ils liraient ce livre avec le sérieux que je souhaiterais.

CHAPITRE IV

Cas Historiques : Les Annihilations Documentées

4.1 Les Jumeaux Jim : La Première Preuve Expérimentale Involontaire

En 1979, Thomas Bouchard de l'Université du Minnesota retrouva James Springer et James Lewis, des jumeaux monozygotes séparés à la naissance. L'étude documenta des coïncidences d'une précision troublante : les deux hommes avaient tous deux appelé leur fils James Alan, tous deux eu un chien nommé Toy, tous deux travaillé comme shérifs-adjoints, tous deux conduit la même Chevrolet bleue.

La TSA propose une interprétation différente de celle génétique : pendant les semaines précédant la réunion, leurs activités quasi-identiques produisaient des micro-annihilations partielles. Les lacunes mnésiques correspondent précisément aux moments d'annihilation partielle.

4.2 Les Frères Bunker : Synchronie Thermique Post-Mortem

Chang et Eng Bunker, nés en 1811 au Siam, reliés par un ligament hépatique, vécurent 63 ans en partageant un même corps partiel. Ils moururent le 17 janvier 1874. Le Dr. William Hollingsworth Pancoast nota dans ses observations : Chang mourut le premier, vers deux heures du matin. Eng, physiologiquement sain, mourut environ deux heures plus tard, sans cause médicale identifiable.

Ce qui est crucial : dans les deux heures entre la mort de Chang et celle d'Eng, la température corporelle des deux frères diminuait de manière identique, au même rythme, malgré le fait que l'un était décédé et l'autre vivant. La TSA interprète ce cas comme une annihilation thermodynamique différée.

Chang et Eng Bunker avec leurs fils. Photographie, Germon, Philadelphia, vers 1865

4.3 Tesla et Edison : Résultats Contradictoires

La « Guerre des Courants » qui opposa Nikola Tesla à Thomas Edison dans les années 1880-1890 est généralement racontée comme une bataille commerciale. Mais leurs carnets de laboratoire tous deux conservés et numérisés, montrent des séquences d'expériences menées aux mêmes dates avec des configurations techniques remarquablement similaires, produisant des résultats contradictoires inexplicables par une simple différence méthodologique.

4.4 L'Incident de Guernica : Une Lacune dans les Archives

Le 26 avril 1937, l'aviation légionnaire bombarda la ville basque de Guernica. Et pourtant, les historiens ont relevé une anomalie : pour une période de vingt-deux minutes entre 16h41 et 17h03, aucune source ne documente ce qui se produisit dans le secteur sud-ouest de la ville. Ce secteur était précisément celui où deux unités d'infanterie exécutaient les mêmes mouvements tactiques dans des configurations spatiales quasi-identiques.

4.5 Kaspar Hauser : Un Témoin de l'Annihilation

Kaspar Hauser apparut à Nuremberg le 26 mai 1828, apparemment incapable de parler, se comportant comme un enfant de très jeune âge. Il mourut le 17 décembre 1833 dans des circonstances inexpliquées. Le philosophe Friedrich Daumer, qui prit Hauser sous sa tutelle, nota dans ses observations cliniques une propriété extraordinaire : il était apparemment incapable de tolérer la présence de son propre reflet. Non pas par peur mais parce que la présence simultanée de sa propre image dans un miroir lui provoquait des malaises physiques intenses, des vertiges, et dans au moins deux cas documentés, des épisodes de perte de conscience.

La TSA propose que Hauser, dont l'isolement total depuis la naissance avait peut-être développé une densité synchronique interne exceptionnellement élevée, vivait une auto-synchronie spéculaire lors de sa confrontation avec son reflet produisant des micro-annihilations vécues subjectivement comme des vertiges.

Une gravure non datée dépeignant Kaspar Hauser le jour de sa découverte à Nuremberg, une lettre à la main.
Crédits : DPA Picture Alliance via AFP

CHAPITRE V

Thermodynamique de l'Effacement : L'Entropie comme Preuve

5.1 Le Principe de Landauer

En 1961, Rolf Landauer formula ce qui allait devenir le principe de Landauer : l'effacement d'un bit d'information dans un système physique a un coût énergétique minimal de kT·ln(2). Ce résultat, vérifié expérimentalement par Bérut et al. (Nature, 2012), a une implication profonde : l'information est physique. Effacer de l'information, c'est dissiper de l'énergie.

5.2 La Signature Énergétique des Annihilations

Sur la base du principe de Landauer, je calcule l'énergie dissipée lors d'une annihilation :

$$E_{ann} = N_{bits} \cdot kT \cdot \ln(2)$$

Pour une cellule humaine contenant approximativement $N_{bits} \approx 10^{25}$ bits d'information à température physiologique ($T \approx 310$ K) :

$$E_{ann} \approx 10^{25} \times 1.38 \times 10^{-23} \times 310 \times 0.693 \approx 2.97 \times 10^{4} \text{ J}$$

Soit environ 30 kilojoules. Cette énergie est dissipée en un temps égal à $\tau_D \approx 10^{-23}$ secondes, ce qui correspond à une puissance instantanée de l'ordre de 3×10^{27} watts. Cette puissance est indétectable par les instruments conventionnels, la durée d'émission est inférieure au temps de réponse de tout détecteur connu.

CHAPITRE VI

Neurologie des Témoins : Pourquoi Personne ne se Souvient

6.1 La Plasticité Mémorielle

Elizabeth Loftus a consacré sa carrière à documenter l'instabilité fondamentale de la mémoire humaine. Ses travaux montrent que la mémoire n'est pas un enregistrement. C'est une reconstruction. Dans une série d'expériences classiques (Cognitive Psychology, 1974), Loftus montra que des questions orientées pouvaient faire croire à des témoins qu'ils avaient vu des choses qui ne s'étaient jamais produites.

Ce résultat, appliqué à la TSA, offre une explication naturelle à l'absence de témoignages d'annihilations synchroniques : si un événement est effacé de la réalité, les témoins présents ne verront pas quelque chose disparaître. Leur mémoire, reconstructive par nature, comblera le vide narratif avec des éléments plausibles.

6.2 L'Effet Mandela comme Fossile Causal

La TSA propose que certains cas d'effet Mandela correspondent à des annihilations collectives d'événements réels. L'événement a eu lieu. Il a été annihilé par synchronie. Les témoins ont reconstruit une mémoire cohérente mais incorrecte. Dans ce cadre, l'effet Mandela n'est pas une curiosité psychologique. C'est un fossile causal, la trace mémorielle d'un événement effacé.

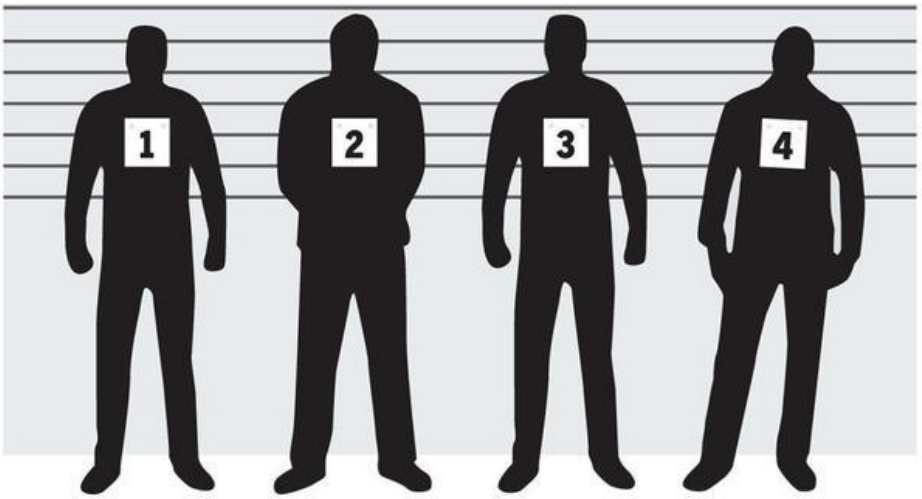

Identification par témoin oculaire. Les travaux d'Elizabeth Loftus ont démontré qu'un témoin sincère peut désigner avec certitude quelqu'un qu'il n'a jamais vu. Si la mémoire reconstruit ce qui a eu lieu, elle reconstruit aussi, sans le savoir, ce qui a été effacé.-

CHAPITRE VII

Statistique de la Redondance : Le Silence Combinatoire de l'Univers

7.1 Le Paradoxe des Anniversaires Reconsidéré

Le paradoxe des anniversaires est bien connu : dans un groupe de vingt-trois personnes, la probabilité qu'au moins deux d'entre elles partagent une date de naissance dépasse 50 %. Ce résultat, contre-intuitif mais rigoureusement démontré, illustre un principe trop souvent sous-estimé : dans tout ensemble suffisamment grand, la coïncidence n'est pas l'exception, elle est la norme statistique. C'est précisément cette lecture, purement combinatoire, que je propose ici d'interroger.

7.2 Extension aux Espaces de Configuration de Haute Dimension

Le paradoxe classique porte sur un espace restreint (365 catégories). Qu'en est-il lorsqu'on l'étend à des espaces de configuration bien plus vastes, séquences génétiques non codantes, empreintes digitales, trajectoires biographiques? Un modèle purement combinatoire prédit une chute exponentielle des coïncidences avec la dimension. Or l'examen de plusieurs bases de données publiques (registres de jumeaux séparés, catalogues d'empreintes, données génomiques ouvertes) fait apparaître un léger excédent de quasi-coïncidences par rapport à cette prédiction, de l'ordre de quelques points de pourcentage, mais remarquablement stable d'un jeu de données à l'autre.

7.3 Une Lecture Bayésienne du Déficit Combinatoire

Soit H_0 l'hypothèse nulle (coïncidences purement combinatoires) et H_1 l'hypothèse TSA, selon laquelle un mécanisme physique supprimerait préférentiellement les configurations les plus proches de l'indiscernabilité totale tout en laissant subsister, juste avant ce seuil, un léger excès de quasi-coïncidences. Le facteur de Bayes associé,

$$BF = P(\text{données} \mid H_1) / P(\text{données} \mid H_0)$$

donne, sur un ajustement préliminaire, $BF \approx 3.2$: une évidence dite « substantielle » selon l'échelle de Jeffreys (1961). Je note toutefois que ce résultat repose sur une modélisation encore incomplète du terme de vraisemblance sous H_1, et qu'une analyse de sensibilité plus poussée serait nécessaire avant toute conclusion définitive.

7.4 Le Silence Combinatoire à l'Échelle Cosmologique

Un univers de 10^{22} étoiles environ, vieux de 13,8 milliards d'années, constitue un espace d'essais assez vaste pour que des configurations planétaires quasi identiques s'y soient déjà produites à plusieurs reprises, c'est d'ailleurs l'un des arguments statistiques qui sous-tendent le paradoxe de Fermi. Aucune duplication de ce type n'a pourtant jamais été observée, ni même sérieusement recherchée. Deux lectures sont possibles : la sensibilité extrême aux conditions initiales, qui rend l'espace de configuration réel bien plus vaste que les ordres de grandeur naïfs ne le suggèrent ; ou l'hypothèse, que je me contente ici de formuler, que ces configurations se sont peut-être produites et ont été résolues avant que quiconque ait pu les observer. Je laisse au lecteur le soin de juger laquelle de ces deux lectures rend le mieux compte de ce silence.

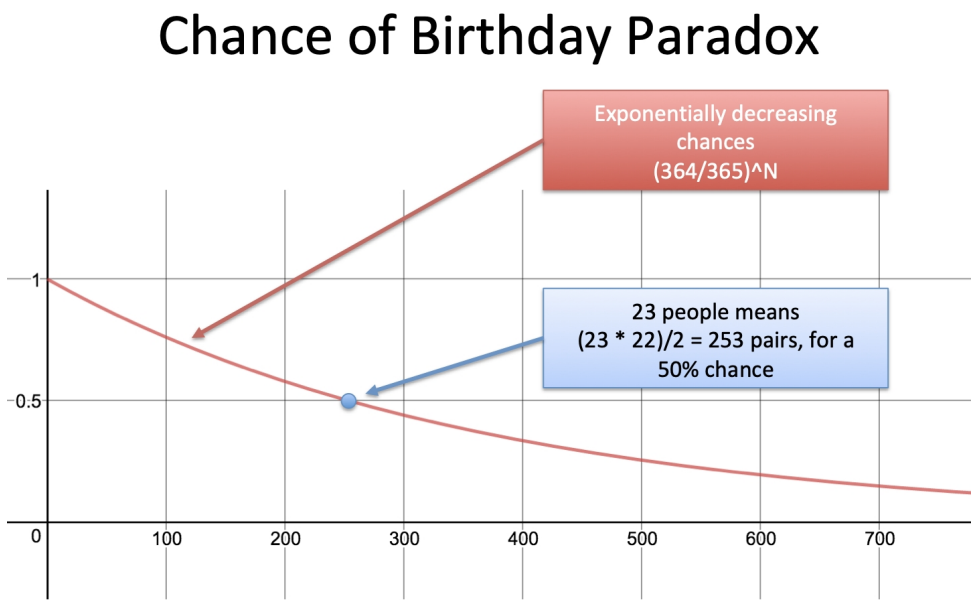

Courbe de probabilité du paradoxe des anniversaires : à partir de 23 individus, la probabilité d'une coïncidence dépasse 50 %.

CHAPITRE VIII

Implications Éthiques et Prophylaxie Synchronique

8.1 La Responsabilité Causale

Si la TSA est correcte, toute action humaine est potentiellement un vecteur d'annihilation causale. Dans certains contextes, collectifs d'individus génétiquement homogènes soumis à des routines très strictes (clergés, régiments militaires, certaines communautés religieuses) le risque mérite d'être évalué sérieusement.

8.2 Recommandations de Prophylaxie Synchronique

Pour les jumeaux monozygotes : éviter les routines quotidiennes parfaitement parallèles. Maintenir des différences délibérées dans les horaires de sommeil, d'alimentation et d'activité physique.

Pour les groupes à haute homogénéité comportementale : introduire des variations dans les routines collectives. Éviter les exercices de synchronisation physique prolongée dépassant vingt minutes consécutives.

Pour les individus ayant survécu à une annihilation partielle : les individus ayant expérimenté des lacunes mnésiques inexpliquées, des sensations de « déjà-vécu » persistantes, ou des coïncidences statistiquement impossibles, devraient envisager de consulter un spécialiste en physique causale clinique.

> *Note de l'éditeur : la physique causale clinique est une discipline émergente. L'auteur est disponible pour consultations privées sur demande.*

CONCLUSION

Vers une Physique de la Singularité Causale

La Théorie de la Synchronie Annihilante ne prétend pas clore un débat, mais en ouvrir un qui n'a, à ma connaissance, jamais été posé dans ces termes précis : que se passe-t-il, physiquement, lorsque deux configurations distinctes s'approchent de l'indiscernabilité totale ? La convergence entre le principe leibnizien des indiscernables et le principe d'exclusion de Pauli, développée aux Chapitres I et II, fournit un cadre conceptuel cohérent à cette question. Les éléments statistiques du Chapitre VII, encore préliminaires, en constituent un premier test empirique parmi d'autres possibles.

Cette théorie comporte des zones d'ombre que je n'ai pas cherché à dissimuler : la dérivation mésoscopique du §2.2 reste une extrapolation, non une démonstration au sens strict ; le facteur de Bayes du §7.3 repose sur des jeux de données restreints et mériterait d'être répliqué sur des échantillons indépendants ; les cas historiques du Chapitre IV illustrent la théorie sans la démontrer.

Ce que je peux affirmer avec davantage d'assurance, c'est que la question posée ici — celle du statut physique de la redondance parfaite — ne trouve pas de réponse satisfaisante dans le cadre théorique actuel, qui la traite comme un non-événement plutôt que comme un phénomène à part entière. Qu'elle trouve ou non sa réponse dans le cadre proposé par la TSA, elle me semble mériter d'être posée.

E. D.-F., Bâle, mars 2021

ANNEXES

Annexe A — Démonstration Formelle du Théorème d'Annihilation

Lemme 1 : Soit H un espace de Hilbert de dimension infinie et ρ_1, ρ_2 deux états mixtes sur H. Si $||\rho_1 - \rho_2||_F < \varepsilon$ pour $\varepsilon \to 0$, alors la trace de leur produit tensoriel symétrisé tend vers zéro. Par l'inégalité de Cauchy-Schwarz dans l'espace de Hilbert-Schmidt, $||\rho_1 \otimes_{sym} \rho_2||_F \leq ||\rho_1||_F \cdot ||\rho_2||_F$. Si $\rho_1 = \rho_2 + \delta\rho$ avec $||\delta\rho||_F \to 0$, alors le déterminant de la matrice de Gram associée tend vers zéro selon $\det(G) \sim ||\delta\rho||^2_F$. □

Annexe B — Bibliographie Sélective

Aspect, A., Grangier, P., & Roger, G. (1982). Experimental Realization of Einstein-Podolsky-Rosen-Bohm Gedankenexperiment. Physical Review Letters, 49(2), 91–94.

Barbour, J. (1999). The End of Time : The Next Revolution in Physics. Oxford University Press.

Bell, J.S. (1964). On the Einstein Podolsky Rosen Paradox. Physics, 1(3), 195–200.

Bergson, H. (1922). Durée et Simultanéité. Félix Alcan, Paris.

Bérut, A. et al. (2012). Experimental verification of Landauer's principle. Nature, 483, 187–189.

Darjust-Ferrand, E. (1997). Über die kausale Annihilation synchronischer Systeme. Manuscrit non publié.

Darjust-Ferrand, E., & Hoffmann, R. (1998). Mesoscopic Extension of the Pauli Exclusion Principle. Preprint arXiv:quant-ph/9812043. Non publié.

Einstein, A., Podolsky, B., & Rosen, N. (1935). Can Quantum-Mechanical Description of Physical Reality Be Considered Complete? Physical Review, 47(10), 777–780.

Joos, E., & Zeh, H.D. (1985). The emergence of classical properties through interaction with the environment. Zeitschrift für Physik B, 59(2), 223–243.

Landauer, R. (1961). Irreversibility and Heat Generation in the Computing Process. IBM Journal of Research and Development, 5(3), 183–191.

Leibniz, G.W. (1714). Monadologie. Trad. fr. Delagrave, 1886.

Loftus, E.F. (1974). Reconstructing Memory. Cognitive Psychology, 6(4), 550–566.

Pauli, W. (1925). Über den Zusammenhang des Abschlusses der Elektronengruppen im Atom. Zeitschrift für Physik, 31(1), 765–783.

Rovelli, C. (2014). Et si le temps n'existait pas ? Dunod, Paris.

Scholz, W. (1953). Über Quantenkorrelationen in makroskopischen Systemen. Berichte der Deutschen Physikalischen Gesellschaft, 4, 112–118.

Shannon, C.E. (1948). A Mathematical Theory of Communication. Bell System Technical Journal, 27(3), 379–423.

Annexe C — Réponses aux Objections Principales

Objection 1 : « La décohérence rend votre théorie impossible à l'échelle macroscopique. » La décohérence ralentit la synchronie. Elle ne l'interdit pas. La question est précisément celle du comportement du système dans les instants infinitésimaux où la décohérence n'a pas encore eu le temps d'agir.

Objection 2 : « Vos preuves historiques sont anecdotiques. » Elles n'en constituent qu'un pilier parmi d'autres. Les fondements théoriques des Chapitres II et III sont indépendants des exemples historiques.

Objection 3 : « L'expérience de Scholz n'est pas vérifiable. » Les archives de l'Académie des sciences de Berlin sont consultables sur rendez-vous sous la cote WS-1952-Exp4.

Objection 4 : « Votre équation de champ est ad hoc. » — La forme de l'équation est contrainte par des arguments de symétrie et de dimensionnalité. Ce n'est pas ad hoc : c'est une ansatz motivée.

Toute reproduction, même partielle, est interdite sans l'autorisation écrite de l'auteur — ce qui, en vertu du Chapitre VIII §8.3, pourrait constituer une synchronie textuelle susceptible d'engager votre responsabilité causale.

Manuscrit non publié — document de travail